



Πρόσκληση εκδήλωσης ενδιαφέροντος για τη λειτουργία και την εκμετάλλευση του κυλικείου που βρίσκεται στον Νέο Σταθμό Εμπορευματοκιβωτίων του λιμένα Πειραιά

Ημερομηνία Έκδοσης:	26 Απριλίου, 2024
Προθεσμία Υποβολής:	16 Μαΐου, 2024
Ώρα Υποβολής:	17:00 Τοπική ώρα Ελλάδος
Εκδότης:	ΣΕΠ Μονοπρόσωπη Α.Ε. Ν.ΣΕΜΠΟ Ν. Ικόνιο 18863 Πέραμα Αριθμός ΓΕΜΗ 044791207000

26 Απριλίου 2024

I. Εισαγωγή και αντικείμενο

Η εταιρεία «ΣΤΑΘΜΟΣ ΕΜΠΟΡΕΥΜΑΤΟΚΙΒΩΤΙΩΝ ΠΕΙΡΑΙΑ ΜΟΝΟΠΡΟΣΩΠΗ Α.Ε.» (εφεξής «ΣΕΠ» ή «Εταιρεία») είναι μια ανώνυμη εταιρεία που έχει συσταθεί σύμφωνα με το ελληνικό δίκαιο, με αριθμό Γενικού Εμπορικού Μητρώου 044791207000 και έδρα στον Πειραιά, Ακτή Μιαούλη και Φλέσσα 2. Ο μοναδικός μέτοχος της Εταιρείας είναι η εταιρεία περιορισμένης ευθύνης με την εταιρική επωνυμία «COSCO SHIPPING Ports Limited» (εφεξής «CSPL»). Σύμφωνα με τη Σύμβαση Παραχώρησης με ημερομηνία 25/11/2008, όπως ισχύει σήμερα, για την παραχώρηση των λιμενικών εγκαταστάσεων των Προβλήτων II και III του σταθμού εμπορευματοκιβωτίων του λιμένα Πειραιά μεταξύ της «Οργανισμός Λιμένος Πειραιώς Α.Ε.», της CSPL (πρώην «COSCO Pacific Limited») και της ΣΕΠ, η οποία έχει κυρωθεί με τον Ν. 3755/2009, όπως τροποποιήθηκε και ισχύει, η ΣΕΠ έχει αναλάβει τη διαχείριση και τη λειτουργία των λιμενικών εγκαταστάσεων των Προβλητών II και III του σταθμού εμπορευματοκιβωτίων του λιμένα Πειραιά (ο «**Νέος Σταθμός Εμπορευματοκιβωτίων**»).

Η Εταιρεία απευθύνει πρόσκληση για υποβολή προτάσεων προς κάθε πρόσωπο, που πληροί τις απαιτήσεις που ορίζονται στην παρούσα, για την ανάθεση της υποπαραχώρησης της λειτουργίας και εκμετάλλευσης του κυλικείου που βρίσκεται στο κτίριο του Νέου Σταθμού Εμπορευματοκιβωτίων, όπως περιγράφεται στην κάτοψη που επισυνάπτεται στην παρούσα ως Παράρτημα Β. Το κυλικείο παρέχει τρόφιμα και ποτά στους εργαζομένους της Εταιρείας, τους εργαζομένους του Οργανισμού Λιμένος Πειραιώς Α.Ε., το προσωπικό των τελωνείων, τα ναυτιλιακά πρακτορεία που βρίσκονται στο κτίριο και σε άλλους εμπόρους ή/και επισκέπτες.

II. Πρόσκληση εκδήλωσης ενδιαφέροντος

Η παρούσα πρόσκληση εκδήλωσης ενδιαφέροντος (εφεξής «**Πρόσκληση**») περιγράφει τη διαδικασία ανάθεσης, τις απαιτήσεις της Εταιρείας και τους βασικούς όρους της σύμβασης που θα συναφθεί μεταξύ της Εταιρείας και του επιλεγμένου ενδιαφερόμενου μέρους. Η Πρόσκληση αποτελείται από:

Κεφάλαιο Α: Αντικείμενο της υποπαραχώρησης και διάρκεια ισχύος

Κεφάλαιο Β: Κριτήρια προεπιλογής και οικονομικοί όροι

Κεφάλαιο Γ: Οδηγίες υποβολής και διαδικασίες αξιολόγησης

Κεφάλαιο Δ: Νομικοί όροι

Παράρτημα Α: Δήλωση GDPR και δικαιολογητικά

Παράρτημα Β: Κάτοψη

Κεφάλαιο Α. Αντικείμενο της υποπαραχώρησης και διάρκεια ισχύος

1.1. Επισκόπηση

Τα ενδιαφερόμενα μέρη πρέπει να λάβουν υπ' όψιν τους ότι, αναφορικά με το κυλικείο που πρόκειται να υποπαραχωρηθεί δυνάμει της παρούσας, σύμφωνα με τις διατάξεις του Νόμου 3755/2009 (εφεξής «**Κυλικείο**»), ο υποπαραχωρησιούχος πρέπει να πληροί τις ακόλουθες απαιτήσεις:

- Το Κυλικείο θα λειτουργεί συνεχώς από τις 07:00 έως τις 19:00 (Δευτέρα-Παρασκευή) και από τις 07:00 έως τις 15:00 (Σάββατο). Οι ώρες και ημέρες λειτουργίας του Κυλικείου ενδέχεται να τροποποιηθούν ανάλογα με τις ανάγκες των ατόμων που εξυπηρετεί, κατόπιν σχετικής ειδοποίησης της Εταιρείας.
- Το Κυλικείο θα πρέπει να είναι πλήρως αδειοδοτημένο ως κατάστημα «ΚΥΕ» (κατάστημα υγειονομικού ενδιαφέροντος) και ο υποπαραχωρησιούχος αυτού οφείλει: (α) να λαμβάνει και να διατηρεί σε ισχύ όλες τις απαραίτητες άδειες, τα πιστοποιητικά, τις εγκρίσεις κ.λπ. και (β) να προβαίνει σε όλες τις γνωστοποιήσεις που απαιτούνται από την ισχύουσα νομοθεσία.
- Ο υποπαραχωρησιούχος θα λειτουργεί το Κυλικείο για την εξυπηρέτηση των προαναφερθέντων προσώπων. Αναφέρεται ρητά ότι ο υποπαραχωρησιούχος δεν θα προβεί σε αλλαγή της χρήσης του Κυλικείου, χωρίς την προηγούμενη γραπτή συγκατάθεση της Εταιρείας, δεν θα έχει δικαίωμα να αναθέσει τη χρήση του Κυλικείου σε άλλο πρόσωπο (με ή χωρίς αντάλλαγμα, εν όλω ή εν μέρει) και δεν θα αλλάξει την εταιρική του σύνθεση (μετοχική δομή) ούτε θα προσλάβει συνέταιρο χωρίς την προηγούμενη γραπτή συγκατάθεση της

Εταιρείας.

- Τα είδη που θα διατίθενται προς πώληση στο Κυλικείο θα είναι καφέδες, αναψυκτικά, γλυκά, σάντουιτς, τοστ, αρτοσκευάσματα και συναφή τρόφιμα. Ο υποπαραχωρησιούχος θα είναι επίσης σε θέση να παρέχει ορισμένα μαγειρευτά φαγητά, όπως φούρνου, κατσαρόλας, πατάτες κ.λπ. Ο υποπαραχωρησιούχος υποχρεούται, σε περίπτωση που προτίθεται να κάνει χρήση της δυνατότητας παρασκευής και διάθεσης μαγειρευτών φαγητών, να εξασφαλίσει την εγκατάσταση σύγχρονων συστημάτων εξαερισμού στον χώρο της κουζίνας/παρασκευής, έτσι ώστε να αποφευχθεί η διάχυση των οσμών τόσο στην περιοχή του Κυλικείου όσο και στους άλλους χώρους του κτιρίου.
- Ο υποπαραχωρησιούχος δεν επιτρέπεται να εκτελεί εργασίες στο κτίριο ή στο εξωτερικό του, συμπεριλαμβανομένων τυχόν αρχιτεκτονικών και διακοσμητικών μεταβολών, χωρίς την προηγούμενη γραπτή συγκατάθεση της ΣΕΠ. Τέτοιες μεταβολές θα παραμείνουν προς όφελος του κτιρίου μετά την με οποιονδήποτε τρόπο λύση της υποπαραχώρησης και θα πραγματοποιηθούν με ευθύνη, κίνδυνο και δαπάνες του υποπαραχωρησιούχου, ο οποίος οφείλει να εκδώσει όλες τις απαραίτητες άδειες ανάλογα με την περίπτωση και θα φέρει κάθε ευθύνη που προκύπτει σε σχέση με την εκτέλεση των εργασιών.
- Ο υποπαραχωρησιούχος δεν θα εγκαταστήσει στο Κυλικείο οποιαδήποτε συσκευή ή υλικό που θα μπορούσε να θέσει σε κίνδυνο την ασφάλεια του κτιρίου καθώς και των ανθρώπων που βρίσκονται μέσα σε αυτό.
- Ο υποπαραχωρησιούχος φέρει την πλήρη ευθύνη για την ασφάλεια των χώρων που χρησιμοποιεί και για όλον τον εξοπλισμό ή τα αγαθά ή τις πρώτες ύλες που θα τοποθετήσει ή θα διαθέσει στο Κυλικείο, καθώς και για τους επισκέπτες. Σε περίπτωση απώλειας, ζημίας ή καταστροφής του Κυλικείου ή του εξοπλισμού ή των αγαθών ή των πρώτων υλών που θα τοποθετήσει ή θα φέρει ο υποπαραχωρησιούχος στο Κυλικείο, για οποιονδήποτε λόγο, συμπεριλαμβανομένων τυχόν γεγονότων ανωτέρας βίας, η Εταιρεία δεν θα φέρει ευθύνη για την αποζημίωση του υποπαραχωρησιούχου για τυχόν απώλεια ή ζημία που μπορεί να προκληθεί στο Κυλικείο ή στον εξοπλισμό ή τα αγαθά ή τις πρώτες ύλες που θα τοποθετήσει ή θα φέρει ο υποπαραχωρησιούχος στο Κυλικείο. Ο υποπαραχωρησιούχος ευθύνεται αποκλειστικά για οποιαδήποτε τέτοια ζημία, απώλεια ή καταστροφή.
- Ο υποπαραχωρησιούχος πρέπει να λαμβάνει όλα τα απαραίτητα μέτρα για την εξάλειψη κάθε κινδύνου ζημίας στην περιουσία της Εταιρείας ή τρίτων, ή

ατυχημάτων σε τρίτους. Ο υποπαραχωρησιούχος ευθύνεται αποκλειστικά για οποιαδήποτε ζημία ή απώλεια προκύψει από ή σχετίζεται με τη λειτουργία του Κυλικείου.

- Ο υποπαραχωρησιούχος πρέπει να διατηρεί πάντα το Κυλικείο και τον εξωτερικό χώρο του καθαρό.
- Ο υποπαραχωρησιούχος πρέπει να διευκολύνει τις επιθεωρήσεις των αρμόδιων αρχών και να συμμορφώνεται πλήρως με τις οδηγίες τους.
- Ο υποπαραχωρησιούχος αναλαμβάνει την προμήθεια και εγκατάσταση με δικά του συνεργεία όλων των κινητών αντικειμένων, σκευών και του εξοπλισμού που είναι απαραίτητα για τη λειτουργία του Κυλικείου.
- Ο υποπαραχωρησιούχος είναι αποκλειστικά υπεύθυνος για την αποκατάσταση οποιασδήποτε ζημίας στον εξοπλισμό του ή στον εξοπλισμό της ΣΕΠ ή/και τυχόν ασθένειας, σωματικής βλάβης ή θανάτου που μπορεί να προκληθεί στο προσωπικό του ή στο προσωπικό της ΣΕΠ ή/και σε τρίτους, εργαζόμενους ή μη, που δύναται να αποδοθεί, άμεσα ή έμμεσα, στη λειτουργία του Κυλικείου.
- Ο υποπαραχωρησιούχος οφείλει να διατηρεί με δικές του δαπάνες καθ' όλη τη διάρκεια της υποπαραχώρησης τα ακόλουθα ασφαλιστήρια συμβόλαια:
 - (α) Ασφαλιστήριο συμβόλαιο περιουσίας κατά παντός κινδύνου (όπως: κίνδυνος πυρκαγιάς, έκρηξης, καπνού, τρομοκρατικών και κακόβουλων ενεργειών, σύγκρουση οχημάτων, καταιγίδα, θύελλα, πλημμύρα, θραύση σωλήνων, κλοπή, διάρρηξη, βραχυκύκλωμα, κ.λπ.) που να καλύπτει το κτίριο με ελάχιστη ασφαλιστική αξία 1.000 ευρώ ανά τ.μ., το οποίο θα αναφέρει τη ΣΕΠ ως δικαιούχο σε περίπτωση έγερσης αξίωσης.
 - (β) Ασφαλιστήριο συμβόλαιο περιουσίας που καλύπτει τον εξοπλισμό και τις πρώτες ύλες του υποπαραχωρησιούχου.
 - (γ) Ασφαλιστήριο συμβόλαιο αστικής ευθύνης έναντι τρίτων για την κάλυψη των κινδύνων που προκύπτουν από τις δραστηριότητες του υποπαραχωρησιούχου οι οποίες εκτελούνται στις εγκαταστάσεις που του έχουν ανατεθεί, με επαρκή όρια και επεκτάσεις, παρόμοια με την ασφάλιση που συνήθως λαμβάνουν οι επιχειρήσεις οι οποίες ασκούν συναφή δραστηριότητα, όπως (α) σωματικές βλάβες και υλικές ζημιές λόγω τροφικής δηλητηρίασης και (β) αστική ευθύνη προϊόντος. Τα όρια ευθύνης θα πρέπει να είναι τουλάχιστον 150.000 ευρώ ανά

άτομο και 300.000 ευρώ ανά συμβάν και ως ετήσιο συνολικό όριο ευθύνης. Η ελάχιστη αποζημίωση αστικής ευθύνης προϊόντος δεν πρέπει να είναι μικρότερη από 150.000 ευρώ ανά συμβάν και ως ετήσιο συνολικό όριο ευθύνης.

(δ) Αστική ευθύνη εργοδότη με όρια ευθύνης τουλάχιστον 100.000 ευρώ ανά άτομο και 200.000 ευρώ ανά συμβάν και ως ετήσιο συνολικό όριο ευθύνης.

Για οποιαδήποτε επισκευή, προσθήκη, βελτίωση κ.λπ. του Κυλικείου, καθ' όλη τη διάρκεια της σύμβασης, ο υποπαραχωρησιούχος, πριν από την έναρξη κάθε εργασίας, οφείλει να ασφαλίζει το έργο που θα εκτελεστεί και την Εταιρεία έναντι κάθε κινδύνου πρόκλησης θανάτου, ατυχήματος ή ζημίας των εργαζομένων στο έργο, οποιουδήποτε άλλου τρίτου μέρους και της περιουσίας τους.

Όλα τα ασφαλιστήρια συμβόλαια θα συνάπτονται με ασφαλιστική εταιρεία αποδεκτή από την Εταιρεία, σύμφωνα με τους όρους της ασφαλιστικής αγοράς, και τα σχετικά αντίγραφα θα πρέπει να υποβάλλονται στην Εταιρεία.

- Ο υποπαραχωρησιούχος εξασφαλίζει ότι οι εργαζόμενοι του που θα απασχολούνται στο Κυλικείο θα έχουν αξιοπρεπή επαγγελματική εμφάνιση, όπως αναμένεται από τους εργαζόμενους σε χώρους εργασίας όπως το Κυλικείο, και θα αντιμετωπίζουν τους πελάτες του Κυλικείου με ευγένεια και επαγγελματισμό. Για λόγους σαφήνειας, διευκρινίζεται ότι όλο το προσωπικό που απασχολείται στο Κυλικείο θα προσληφθεί από τον υποπαραχωρησιούχο και, ως εκ τούτου, ο υποπαραχωρησιούχος είναι αποκλειστικά υπεύθυνος για την πληρωμή των μισθών, συμπεριλαμβανομένων των νόμιμων επιδομάτων και των ασφαλιστικών εισφορών.
- Η παροχή των υπηρεσιών του προσωπικού του υποπαραχωρησιούχου δεν δημιουργεί σχέση εργασίας μεταξύ αυτών των εργαζομένων και της ΣΕΠ. Ο υποπαραχωρησιούχος φέρει την αποκλειστική ευθύνη για το προσωπικό που θα απασχολήσει. Είναι επίσης αποκλειστικά υπεύθυνος για τη συμμόρφωση με την εργατική νομοθεσία αναφορικά με το προσωπικό του. Η ΣΕΠ διατηρεί το δικαίωμα να ελέγχει οποιαδήποτε στιγμή αν όλοι οι εργαζόμενοι του υποπαραχωρησιούχου απασχολούνται σε συμμόρφωση με την ελληνική νομοθεσία περί εργατικού δικαίου και τις απαιτήσεις του ΕΦΚΑ (π.χ. εργοδοτικές, ασφαλιστικές εισφορές κ.λπ.)

Το Κυλικείο θα παραδοθεί στον υποπαραχωρησιούχο «ως έχει» και σε οποιαδήποτε κατάσταση βρίσκεται κατά τη στιγμή της παράδοσής του στον υποπαραχωρησιούχο. Η Εταιρεία δεν ευθύνεται για την κατάσταση του Κυλικείου κατά τη χρονική στιγμή της παράδοσης στον υποπαραχωρησιούχο και τα

ενδιαφερόμενα μέρη υποχρεούνται να διεξαγάγουν τις δικές τους επιθεωρήσεις και έρευνα για να διαπιστωθεί η κατάσταση του Κυλικείου. Συνεπώς, ο υποπαραχωρησιούχος δεν δικαιούται να απαιτήσει οποιαδήποτε αναπροσαρμογή ή μείωση του ανταλλάγματος (αντάλλαγμα υποπαραχώρησης) ή να επιδιώξει τη λήξη της υποπαραχώρησης για οποιονδήποτε λόγο που σχετίζεται με την κατάσταση του Κυλικείου κατά τη χρονική στιγμή παράδοσης στον υποπαραχωρησιούχο.

1.2. Χρηματοοικονομικές απαιτήσεις

Το αρχικό αντάλλαγμα (αντάλλαγμα υποπαραχώρησης) για την υποπαραχώρηση του Κυλικείου θα είναι τουλάχιστον τέσσερις χιλιάδες ευρώ (4.000,00 ευρώ) τον μήνα/έτος.

Το ανωτέρω αντάλλαγμα θα καταβάλλεται μαζί με το αντίστοιχο τέλος χαρτοσήμου 3,6% και όλες τις νόμιμες προσαυξήσεις.

Το αντάλλαγμα αυτό θα πρέπει να καταβάλλεται εντός των τριών (3) πρώτων ημερολογιακών ημερών κάθε ημερολογιακού μήνα καθ' όλη τη διάρκεια ισχύος της συμβατικής σχέσης, μέσω τραπεζικής κατάθεσης στον τραπεζικό λογαριασμό που υποδεικνύεται από την Εταιρεία.

Το μηνιαίο αντάλλαγμα θα αναπροσαρμόζεται ετησίως με εφαρμογή προσαύξησης κατά την αξία του 75% της μεταβολής του δείκτη τιμών καταναλωτή (ΔΤΚ). Τυχόν αρνητική διακύμανση της τιμής του δείκτη θα περιορίζει την αναπροσαρμογή σε μηδενική.

Ο υποπαραχωρησιούχος επιβαρύνεται με το κόστος της ηλεκτρικής ενέργειας, της ύδρευσης και αποχέτευσης, της θέρμανσης, της τηλεφωνικής σύνδεσης κ.λπ. είτε αυτά παρέχονται μέσω εξωτερικών δικτύων της Εταιρείας είτε απευθείας από τον εκάστοτε προμηθευτή.

Τα ενδιαφερόμενα μέρη θα πρέπει να λάβουν υπ' όψιν ότι για την υπογραφή της σύμβασης με την Εταιρεία πρέπει να κατατεθεί στον τραπεζικό λογαριασμό της Εταιρείας τουλάχιστον το ποσό των είκοσι τεσσάρων χιλιάδων (24.000,00) ευρώ (το ακριβές ποσό θα υπολογιστεί με βάση το συμφωνηθέν αντάλλαγμα της υποπαραχώρησης πολλαπλασιαζόμενου επί έξι). Το ποσό αυτό θα κατατεθεί ως εγγύηση για την πιστή και ακριβή τήρηση των όρων της σύμβασης υποπαραχώρησης. Το ποσό της εγγύησης θα παραμείνει στα χέρια της Εταιρείας άτοκα και θα επιστραφεί στον υποπαραχωρησιούχο μετά τη λήξη της υποπαραχώρησης και την

πλήρη και ομαλή επιστροφή του Κυλικείου στην Εταιρεία στη συμφωνηθείσα κατάσταση, και με την επιφύλαξη της πληρωμής όλων των ανταλλαγμάτων, λογαριασμών κ.λπ. και την πλήρη αποκατάσταση όλων των ζημιών και φθορών του Κυλικείου, συμπεριλαμβανομένων όσων οφείλονται στη συνήθη χρήση.

1.3. Διάρκεια ισχύος

Η υποπαραχώρηση αρχίζει τη Δευτέρα 1^η Ιουλίου 2024, η οποία ορίζεται ως ημερομηνία έναρξης ισχύος της σύμβασης. Ορίζεται ότι η συνολική διάρκεια της σύμβασης θα είναι τρία (3) έτη. Οποιαδήποτε παράταση της διάρκειας της σύμβασης υποπαραχώρησης θα γίνεται κατά την αποκλειστική διακριτική ευχέρεια της Εταιρείας και θα χορηγείται κατόπιν σχετικής απόφασης του αρμόδιου εταιρικού οργάνου της Εταιρείας. Η υποπαραχώρηση λύνεται αυτοδικαίως, μεταξύ άλλων, αν ο υποπαραχωρησιούχος λυθεί ή κηρύξει πτώχευση.

1.4. Επισκόπηση των υποδομών κοινής ωφέλειας της εγκατάστασης

- i. Ο παρεχόμενος χώρος όπως εμφανίζεται στη συνημμένη κάτοψη (Παράρτημα Β): 155 τετραγωνικά μέτρα.

Ο χώρος του Κυλικείου που καταλαμβάνει συνολική επιφάνεια 155 τ.μ. (120 τ.μ. για εσωτερική χρήση και 35 τ.μ. για ανοιχτό χώρο σερβιρίσματος), είναι προσβάσιμος στο κοινό εντός του κτιρίου του Ν. ΣΕΜΠΟ. Η παροχή ηλεκτρικού ρεύματος που χρησιμοποιεί αποτελείται από δύο τριφασικές πηγές: 3 x 63A για εσωτερικές λειτουργίες, εκτός ψύξης και κλιματισμού, με δικό της μετρητή, και 3 x 25A για ψύξη, που υποστηρίζεται από γεννήτρια, επίσης με δικό της μετρητή. Ο κλιματισμός, που αποτελεί αναπόσπαστο μέρος του συστήματος του κτιρίου, δεν μετράται ξεχωριστά – η κατανάλωση ηλεκτρικής ενέργειας αυτού υπολογίζεται αναλογικά.

Κεφάλαιο Β. Κριτήρια προεπιλογής

2.1 Κριτήρια επιλεξιμότητας

Επιλέξιμος είναι ο ενδιαφερόμενος που πληροί τα ακόλουθα κριτήρια:

- Είναι νομικό πρόσωπο, επιχείρηση/εταιρεία που έχει συσταθεί σύμφωνα με το ελληνικό δίκαιο ή ένωση προσώπων που λειτουργεί σύμφωνα με το ελληνικό δίκαιο.
- Το εν λόγω νομικό πρόσωπο (ή, στην περίπτωση ένωσης προσώπων, το επικεφαλής μέλος της) πρέπει να διαθέτει τουλάχιστον πέντε (5) έτη προηγούμενης εμπειρίας και εξειδίκευσης στη διαχείριση υπηρεσιών τροφοδοσίας, κυλικείου ή υπηρεσιών παροχής τροφίμων και ποτών (F&B) για παρόμοιους οργανισμούς ή για το Δημόσιο.

Στο πλαίσιο αυτό, θα πρέπει να απασχολεί εργαζομένους που διαθέτουν κατάλληλη και συναφή εμπειρία.

2.2 Κριτήρια αποκλεισμού

Η ΣΕΠ διατηρεί το δικαίωμα να αποκλείσει τα ενδιαφερόμενα μέρη κατά την αποκλειστική και απόλυτη διακριτική της ευχέρεια, αν ενδεικτικά κάποιο ενδιαφερόμενο μέρος (ή σε περίπτωση ένωσης προσώπου, οποιοδήποτε μέλος της):

- έχει κηρύξει πτώχευση, έχει καταστεί αφερέγγυο ή αδυνατεί να εξοφλήσει τα ληξιπρόθεσμα χρέη του, ή αν λάβει χώρα οποιαδήποτε πράξη ή περίπτωση πτώχευσης ή αφερεγγυότητας σε οποιαδήποτε δικαιοδοσία όπου διαθέτει περιουσιακά στοιχεία ή ασκεί επιχειρηματική δραστηριότητα, ή υπόκειται σε νομικό καθεστώς που συνεπάγεται την απώλεια της ελεύθερης διαχείρισης των περιουσιακών στοιχείων του ή βρίσκεται υπό διάλυση (εκκαθάριση).
- δεν έχει εκπληρώσει ή άλλως υπαχθεί σε νόμιμη ρύθμιση όσον αφορά τυχόν υποχρεώσεις που σχετίζονται με την καταβολή εισφορών κοινωνικής ασφάλισης, στον βαθμό που αυτό είναι εφικτό.
- δεν έχει εκπληρώσει ή άλλως υπαχθεί σε νόμιμη ρύθμιση όσον αφορά τυχόν υποχρεώσεις που σχετίζονται με την πληρωμή των φόρων του, στο βαθμό που αυτό είναι εφικτό.
- κάποιο μέλος του διοικητικού, διαχειριστικού ή εποπτικού οργάνου του εν λόγω ενδιαφερομένου μέρους έχει καταδικαστεί με τελεσίδικη απόφαση δυνάμει των σχετικών εφαρμοστέων νομικών διατάξεων για τα ποινικά αδικήματα που αναφέρονται ενδεικτικά παρακάτω: συμμετοχή σε εγκληματική οργάνωση, διαφθορά, απάτη, τρομοκρατικά εγκλήματα ή αδικήματα που συνδέονται με τρομοκρατικές δραστηριότητες, νομιμοποίηση εσόδων από παράνομες δραστηριότητες ή χρηματοδότηση της τρομοκρατίας,

παιδική εργασία και άλλες μορφές εμπορίας ανθρώπων, υπεξαίρεση, εκβιασμό, πλαστογραφία, ψευδορκία, όπως αυτά τα ποινικά αδικήματα ορίζονται στο ελληνικό δίκαιο.

- κρίθηκε ένοχο για ψευδή δήλωση κατά την παροχή των πληροφοριών που απαιτούνται για την επαλήθευση της μη ύπαρξης λόγων αποκλεισμού ή της εκπλήρωσης των κριτηρίων που παρουσιάζονται στην παρούσα, έχει αποκρύψει τις πληροφορίες αυτές ή δεν είναι σε θέση να υποβάλει τα απαιτούμενα δικαιολογητικά που υποστηρίζουν αυτές τις πληροφορίες.

Η ΣΕΠ απαιτεί την υποβολή όλων των σχετικών δικαιολογητικών που πιστοποιούν και αποδεικνύουν τις ανωτέρω απαιτήσεις και γενικά τις απαραίτητες πληροφορίες.

2.3 Κριτήρια επιλογής

Το κριτήριο επιλογής είναι η πλέον συμφέρουσα από οικονομικής πλευράς πρόταση με βάση την οικονομική προσφορά. Θα επιλεγεί η υψηλότερη προσφορά.

Οικονομική προσφορά: Η οικονομική προσφορά των ενδιαφερομένων μερών θα πρέπει να προσδιορίζει το ακριβές και τελικό ποσό που προσφέρεται ως αντάλλαγμα. Η οικονομική προσφορά θα πρέπει να είναι απολύτως σαφής και θα αποκλείεται αν περιέχει όρους που δεν επιτρέπουν την ακριβή και πλήρη σύγκριση των προσφορών (για παράδειγμα, ενδείξεις «προς συζήτηση», «ανάλογα με τον παράγοντα x», «εναλλακτική οικονομική προσφορά» κ.λπ.) ή αναφέρονται σε εξωτερικούς όρους. **(ΦΑΚΕΛΟΣ Α).**

Είναι αυτονόητο ότι οι προσφορές που είναι μικρότερες από την αρχική τιμή των 4.000 ευρώ/μήνα είναι απαράδεκτες.

2.4 Υπεύθυνη δήλωση

Τα ενδιαφερόμενα μέρη πρέπει να υποβάλουν στη ΣΕΠ υπεύθυνη δήλωση (άρθρο 8 του νόμου 1599/1986), υπογεγραμμένη από τον νόμιμο εκπρόσωπο του ενδιαφερομένου (με ψηφιακή υπογραφή ή εκδοθείσα από το gov.gr), στην οποία θα δηλώνεται ότι:

- i. Το ενδιαφερόμενο μέρος πληροί τα κριτήρια επιλεξιμότητας της ανωτέρω παραγράφου 2.1.
- ii. Το ενδιαφερόμενο μέρος έχει πλήρη επίγνωση του περιεχομένου της παρούσας Πρόσκλησης και αποδέχεται άνευ όρων και ανεπιφύλακτα όλους τους όρους και τις προϋποθέσεις της.
- iii. Το ενδιαφερόμενο μέρος αναγνωρίζει ότι η συμμετοχή του γίνεται αποκλειστικά με δική του ευθύνη και δικές του δαπάνες.

- iv. Το ενδιαφερόμενο μέρος εγγυάται την ακρίβεια της οικονομικής προσφοράς του και επιβεβαιώνει ότι καμία αναπροσαρμογή του προτεινόμενου ανταλλάγματος παραχώρησης δεν θα εφαρμοστεί μονομερώς για οποιονδήποτε λόγο.
- v. Η υποβληθείσα πρόταση θα είναι δεσμευτική για τον ενδιαφερόμενο για χρονικό διάστημα εξήντα ημερών (60) από την προθεσμία υποβολής, εντός του οποίου η ΣΕΠ δικαιούται να καλέσει γραπτώς το επιλεγμένο ενδιαφερόμενο μέρος να υπογράψει τη σύμβαση και το επιλεγμένο ενδιαφερόμενο μέρος υποχρεούται να παραστεί για την υπογραφή.
- vi. Δεν υπάρχουν εταιρικοί περιορισμοί, συγκρούσεις συμφερόντων, περιορισμοί που προκύπτουν από το δίκαιο του ανταγωνισμού ή άλλοι νομικοί περιορισμοί που να εμποδίζουν το ενδιαφερόμενο μέρος να υποβάλει πρόταση.
- vii. Δεν πληρούνται τα κριτήρια αποκλεισμού, όπως ορίζονται στην παράγραφο 2.2 ανωτέρω.
- viii. Το ενδιαφερόμενο μέρος, οι ελέγχοντες μέτοχοί του, οι τυχόν θυγατρικές του ή (εξ όσων γνωρίζει) οποιοσδήποτε από τους διοικητικούς συμβούλους ή τα ανώτερα στελέχη του δεν βρίσκονται υπό την κυρίαρχη επιρροή ή τον έλεγχο κάποιου ατόμου / κάποιας οντότητας που υπόκειται σε οικονομικές ή χρηματικές κυρώσεις ή εμπορικούς αποκλεισμούς (συλλογικά «Κυρώσεις»), όπως αυτοί ορίζονται, επιβάλλονται ή εφαρμόζονται κατά καιρούς από το Συμβούλιο Ασφαλείας των Ηνωμένων Εθνών, την Ευρωπαϊκή Ένωση ή τις Ηνωμένες Πολιτείες της Αμερικής.

Η δήλωση αυτή και όλα τα δικαιολογητικά υποβάλλονται στον φάκελο Β **(ΦΑΚΕΛΟΣ Β)**.

Τα ενδιαφερόμενα μέρη πρέπει να διασφαλίσουν ότι οι δηλώσεις τους παραμένουν έγκυρες καθ' όλη τη διάρκεια της διαδικασίας ανάθεσης.

Αν το ενδιαφερόμενο μέρος είναι ένωση προσώπων, ο ΦΑΚΕΛΟΣ Β θα πρέπει να περιλαμβάνει υπεύθυνη δήλωση που περιέχει τις ανωτέρω δηλώσεις για κάθε μέλος της ένωσης.

Η ΣΕΠ απαιτεί από τα ενδιαφερόμενα μέρη να υποβάλουν διευκρινίσεις, δικαιολογητικά και αποδεικτικά στοιχεία για θέματα που αφορούν τις ανωτέρω δηλώσεις.

Κεφάλαιο Γ. Οδηγίες υποβολής και διαδικασίες αξιολόγησης

3.1. Τρόπος υποβολής

- Όλες οι προσφορές θα πρέπει να υποβάλλονται μέσω ηλεκτρονικού ταχυδρομείου με παραλήπτη μόνο τον κ. Κωνσταντίνο Αμπελίδη (Konstantinos.Ampelidis@pct.com.gr, τηλ.: +30 210 4099100) **έως τις 16/05/2024, 17:00 (προθεσμία υποβολής)**. Τα μηνύματα ηλεκτρονικού ταχυδρομείου με προσφορές που λαμβάνονται μετά την προθεσμία υποβολής δεν θα αξιολογηθούν.
- Το αρχείο της **Οικονομικής προσφοράς (Φάκελος Α)** θα πρέπει να έχει σαφή ονομασία με την ένδειξη «**Οικονομικός φάκελος**» και να αποσταλεί σε ξεχωριστό αρχείο .zip κρυπτογραφημένο με κωδικό πρόσβασης.
- Το αρχείο του **Φακέλου Β** θα πρέπει να έχει σαφή ονομασία με την ένδειξη «**Φάκελος ποιοτικών κριτηρίων**» και να αποστέλλεται σε ξεχωριστό αρχείο μορφής .zip κρυπτογραφημένο με κωδικό πρόσβασης.
- Τα ενδιαφερόμενα μέρη δεν πρέπει να υποβάλλουν κωδικούς πρόσβασης. Οι κωδικοί πρόσβασης θα ζητηθούν από την ΣΕΠ σύμφωνα με την εσωτερική πολιτική της.
- Τα έγγραφα που εμπεριέχονται στο αρχείο .zip πρέπει να είναι σε μορφή Word, Excel ή pdf.
- Όλα τα υποβληθέντα αρχεία πρέπει να επισημαίνονται με σαφήνεια με τη σχετική ένδειξη «ΕΠΩΝΥΜΙΑ ΕΤΑΙΡΕΙΑΣ_ΠΡΟΤΑΣΗ ΓΙΑ ΤΗΝ ΑΝΑΘΕΣΗ ΤΗΣ ΧΡΗΣΗΣ ΚΑΙ ΕΚΜΕΤΑΛΛΕΥΣΗΣ ΤΟΥ ΚΥΛΙΚΕΙΟΥ», προσαρμοσμένη κατά περίπτωση (σημείωση: η απουσία κατάλληλης ταυτοποίησης ενδέχεται να ακυρώσει την πρόταση)
- Οποιαδήποτε οικονομική πληροφορία αναφερθεί στον Φάκελο Β μπορεί να καταστήσει άκυρη την πρόταση.

Τα ενδιαφερόμενα μέρη μπορούν να ζητήσουν πρόσθετες πληροφορίες ή διευκρινίσεις σχετικά με την Πρόσκληση αυτή, υποβάλλοντας ερωτήσεις έως και έξι (6) ημέρες πριν από την προθεσμία υποβολής, γραπτώς, μέσω ηλεκτρονικού ταχυδρομείου στη διεύθυνση: Konstantinos.Ampelidis@pct.com.gr

Οι απαντήσεις της ΣΕΠ θα κοινοποιηθούν γραπτώς στα ενδιαφερόμενα μέρη μέχρι και δύο (2) ημέρες πριν από την προθεσμία υποβολής. Τα ενδιαφερόμενα μέρη δεν μπορούν να επικαλεστούν προφορικές απαντήσεις, διευκρινίσεις ή συζητήσεις με τη ΣΕΠ ή τους εργαζομένους, τα στελέχη ή τους συμβούλους της και οποιαδήποτε τέτοια επίκληση θα απορριφθεί και δεν θα ληφθεί υπ' όψιν.

3.2. Διάρκεια ισχύος

Οι προτάσεις (που αποτελούνται από τους ΦΑΚΕΛΟΥΣ Α και Β) ισχύουν για χρονικό διάστημα εξήντα (60) ημερών από την προθεσμία υποβολής. Τα ενδιαφερόμενα μέρη ενδέχεται να κληθούν να παρατείνουν την ισχύ των προτάσεών τους για περισσότερους μήνες.

Η πρόταση θεωρείται ότι γίνεται αποδεκτή μόνο όταν η γνωστοποίηση αποδοχής έχει κοινοποιηθεί στον ενδιαφερόμενο μέσω μηνύματος ηλεκτρονικού ταχυδρομείου. Η ημερομηνία διαβίβασης του μηνύματος ηλεκτρονικού ταχυδρομείου που γνωστοποιεί την αποδοχή θεωρείται ως η ημερομηνία αποδοχής της πρότασης. Η αποδοχή της υποβληθείσας πρότασης συνεπάγεται την αμετάκλητη υποχρέωση του επιλεγμένου ενδιαφερομένου, αμέσως μετά την ημερομηνία αποδοχής, να συνάψει σύμβαση με τη ΣΕΠ.

Εναπόκειται στην απόλυτη διακριτική ευχέρεια της ΣΕΠ να θεωρήσει όλες τις προτάσεις άκυρες και να ακυρώσει ολόκληρη τη διαδικασία υποβολής προσφορών. Σε αυτή την περίπτωση, δεν θα καταβληθεί καμία αποζημίωση στους υποβάλλοντες προσφορά.

3.3. Αληθείς και ορθές δηλώσεις

Κάθε ενδιαφερόμενο μέρος κατανοεί ότι οι πληροφορίες που εμπεριέχονται στην πρότασή του θα αποτελέσουν τη βάση για να λάβουν οι αξιολογητές την απόφασή τους όσον αφορά την ανάθεση της σύμβασης, και οι πληροφορίες αυτές δηλώνεται ρητά από το ενδιαφερόμενο μέρος ότι είναι αληθείς και ορθές. Επιπλέον, κάθε ενδιαφερόμενο μέρος οφείλει να παράσχει αυτές τις υποστηρικτικές και επιβεβαιωτικές πληροφορίες, πριν από την κατακύρωση του διαγωνισμού, όπως μπορεί εύλογα να ζητήσει η ΣΕΠ.

3.4. Δήλωση GDPR και κριτήρια προεπιλογής

Η ΣΕΠ νομίμως θεωρεί ότι κάθε ενδιαφερόμενος που υποβάλλει πρόταση στο πλαίσιο της παρούσας Πρόσκλησης συμμορφώνεται με όλες τις σχετικές διατάξεις αναφορικά με τη νομοθεσία περί προστασίας δεδομένων στην Ελλάδα και την Ευρωπαϊκή Ένωση και κάθε άλλη ισχύουσα νομοθεσία περί προστασίας δεδομένων σε οποιαδήποτε σχετική δικαιοδοσία, συμπεριλαμβανομένων μεταξύ άλλων του Γενικού Κανονισμού για την Προστασία Δεδομένων της Ε.Ε. (GDPR) 2016/679 και του

Νόμου 4624/2019. Ενδεικτικά, κάθε Ενδιαφερόμενο μέρος, με την υποβολή της πρότασής του, δηλώνει και εγγυάται τα εξής:

- α. Το Ενδιαφερόμενο μέρος έχει λάβει από κάθε εμπλεκόμενο υποκείμενο των δεδομένων τη ρητή συγκατάθεσή του και την άδειά του να διαβιβάσει τα προσωπικά του δεδομένα στη ΣΕΠ προκειμένου η τελευταία να επεξεργαστεί και να διατηρήσει αρχείο για τους σκοπούς του παρόντος διαγωνισμού.
- β. Τα Προσωπικά δεδομένα που διαβιβάζει το Ενδιαφερόμενο μέρος είναι ακριβή, ενημερωμένα, ορθά και σχετικά με τον παρόντα διαγωνισμό.
- γ. Αν χρειαστεί, το Ενδιαφερόμενο μέρος θα βοηθήσει τη ΣΕΠ κατά τη νόμιμη επεξεργασία των προσωπικών δεδομένων και θα ενημερώσει αμέσως τη ΣΕΠ για τυχόν αιτήματα του υποκειμένου των δεδομένων.
- δ. Το Ενδιαφερόμενο μέρος έχει ενημερώσει τα υποκείμενα των δεδομένων για τα δικαιώματά τους βάσει του κανονισμού GDPR και της σχετικής νομοθεσίας, καθώς και για την πρόθεσή του να τα διαβιβάσει περαιτέρω στη ΣΕΠ.

Οι συμμετέχοντες υποχρεούνται να συμπληρώσουν, να εκτυπώσουν και να υπογράψουν τη δήλωση GDPR, όπως επισυνάπτεται στο Παράρτημα Γ, και να συμπεριλάβουν το έντυπο ή το σαρωμένο έγγραφο στον φάκελο Ποιοτικών Κριτηρίων.

Επιπλέον, οι συμμετέχοντες χρειάζεται να σαρώσουν σε μορφή pdf τα έγγραφα που σχετίζονται με τα Ποιοτικά Κριτήρια, όπως αναφέρονται στο Παράρτημα Α, «ΑΠΑΙΤΟΥΜΕΝΑ ΔΙΚΑΙΟΛΟΓΗΤΙΚΑ».

3.5. ΑΞΙΟΛΟΓΗΣΗ ΤΩΝ ΠΡΟΤΑΣΕΩΝ

Θα συσταθεί επιτροπή για την εξέταση και την αξιολόγηση των προτάσεων, καθώς και τυχόν συμπληρωματικών πληροφοριών που μπορεί να λάβει η ΣΕΠ κατά τη διάρκεια της διαδικασίας αξιολόγησης μέσω διευκρινίσεων, παρουσιάσεων και συνεντεύξεων με τα ενδιαφερόμενα μέρη. Θα διενεργηθεί αξιολόγηση προκειμένου να διασφαλιστεί η συμμόρφωση των ενδιαφερομένων μερών με τις διατάξεις της παρούσας.

Τα ενδιαφερόμενα μέρη που πληρούν τα κριτήρια επιλεξιμότητας και δεν υπόκεινται σε αποκλεισμό ενδέχεται να κληθούν να υποβάλουν την **ΚΑΛΥΤΕΡΗ ΚΑΙ ΤΕΛΙΚΗ ΠΡΟΣΦΟΡΑ** τους.

Κεφάλαιο Δ. Νομικοί όροι

Εφαρμοστέο δίκαιο και αρμόδια δικαστήρια

Η παρούσα Πρόσκληση διέπεται από και ερμηνεύεται σύμφωνα με την ελληνική νομοθεσία. Τυχόν διαφορές που σχετίζονται με την παρούσα Πρόσκληση θα επιλύονται από τα αρμόδια δικαστήρια των Αθηνών.

Οι διατάξεις του Προεδρικού Διατάγματος 34/1995 δεν εφαρμόζονται στην παρούσα υποπαραχώρηση.

Γλώσσα

Οι επίσημες γλώσσες αυτού του διαγωνισμού είναι τα ελληνικά και τα αγγλικά. Κατά συνέπεια, οι προσφορές θα πρέπει να καταρτίζονται και να υποβάλλονται και στις δύο γλώσσες. Σε περίπτωση ασυμφωνίας, υπερισχύει το ελληνικό κείμενο.

Λοιποί όροι

i. Η υποβολή πρότασης συνεπάγεται την πλήρη και ανεπιφύλακτη αποδοχή όλων των όρων και προϋποθέσεων της παρούσας Πρόσκλησης.

ii. Καμία δήλωση, εγγύηση ή δέσμευση, ρητή ή σιωπηρή, δεν έχει δοθεί ή δεν μπορεί να δοθεί αναφορικά με την ακρίβεια, την επάρκεια ή την πληρότητα της διαδικασίας υποβολής προσφορών, του παρόντος εγγράφου και των πληροφοριών που παρέχει η ΣΕΠ στα ενδιαφερόμενα μέρη κατά τη διάρκεια της διαγωνιστικής διαδικασίας.

iii. Η παρούσα Πρόσκληση δεν συνιστά πρόταση για σύναψη συμφωνίας και δεν γεννάται δια του παρόντος οποιαδήποτε συμβατική σχέση.

iv. Η ΣΕΠ διατηρεί το δικαίωμα, κατά την απόλυτη διακριτική της ευχέρεια, να επαναλάβει, να αναβάλει, να ακυρώσει, να αναστείλει, ή να τροποποιήσει τη διαδικασία υποβολής προσφορών, οποιαδήποτε στιγμή, χωρίς προηγούμενη ειδοποίηση και χωρίς καμία ευθύνη έναντι των ενδιαφερόμενων μερών ή/και τρίτων. Κανένα πρόσωπο δεν αποκτά έναντι της ΣΕΠ και όλων των εργαζομένων, των στελεχών, των συμβούλων και των αντιπροσώπων της εν γένει, οποιοδήποτε δικαίωμα ή αξίωση αποζημίωσης ή άλλο δικαίωμα, για οποιονδήποτε λόγο ή αιτία που σχετίζεται με την παρούσα Πρόσκληση εκδήλωσης ενδιαφέροντος ή/και τη συμμετοχή στη διαγωνιστική διαδικασία.

v. Τα ενδιαφερόμενα μέρη κατανοούν και αναγνωρίζουν ότι τυχόν αποκλεισμός από την παρούσα διαγωνιστική διαδικασία ή τυχόν αποτυχία στη διαγωνιστική

διαδικασία ή η ακύρωση ή η αναβολή αυτής από τη ΣΕΠ δεν εγείρει δικαίωμα για οποιονδήποτε ενδιαφερόμενο ή/και τρίτο να αξιώσει αποζημίωση, για οποιονδήποτε λόγο, συμπεριλαμβανομένων, ενδεικτικά, αποζημιώσεων για φερόμενη απώλεια ή ζημία ή διαφυγόντα κέρδη ή απώλεια ευκαιρίας ή για τυχόν δαπάνες που σχετίζονται με τη συμμετοχή στη διαγωνιστική διαδικασία, από τη ΣΕΠ ή/και τους εργαζομένους, τα στελέχη ή τους συμβούλους της και τους αντιπροσώπους της εν γένει.

vi. Εναπόκειται στην αποκλειστική και απόλυτη διακριτική ευχέρεια της ΣΕΠ να θεωρήσει τις προτάσεις άκυρες στο σύνολό τους, χωρίς να θεωρηθεί υπεύθυνη καθ' οιονδήποτε τρόπο προς τα ενδιαφερόμενα μέρη ή/και τυχόν τρίτους.

vii. Η ΣΕΠ διατηρεί το δικαίωμα να ξεκινήσει διαπραγματεύσεις με το επιλεγμένο ενδιαφερόμενο μέρος μετά τη διαδικασία αξιολόγησης και πριν από τη σύναψη της σύμβασης, και να τερματίσει τυχόν διαπραγματεύσεις ή συζητήσεις σε οποιοδήποτε στάδιο, χωρίς καμία ευθύνη.

viii. Η ΣΕΠ χρησιμοποιεί τα έγγραφα, τις πληροφορίες, τα δεδομένα και τα δικαιολογητικά που παρέχονται από τα ενδιαφερόμενα μέρη για τους σκοπούς της ανάθεσης και εκτέλεσης της σύμβασης.

ix. Τα ενδιαφερόμενα μέρη απαγορεύεται να συνάψουν συμμαχίες ή να ανταλλάξουν πληροφορίες, οι οποίες ενδέχεται να προκαλέσουν ζημία στα συμφέροντα της ΣΕΠ και/ή να αποκλείσουν τη συμμετοχή άλλων ενδιαφερόμενων μερών.

Παράρτημα Α
Δικαιολογητικά

ΑΠΑΙΤΟΥΜΕΝΑ ΔΙΚΑΙΟΛΟΓΗΤΙΚΑ		
Παρακαλούμε να υποβάλετε τα σχετικά έγγραφα σύμφωνα με τα στοιχεία κάθε εταιρείας που αναφέρονται παρακάτω:		
<u>INFORMATION REQUESTED</u>	<u>ΑΠΑΙΤΟΥΜΕΝΑ ΣΤΟΙΧΕΙΑ</u>	ΕΛΛΑΔΑ
Company Full Details	Πλήρη Στοιχεία Επιχείρησης	ΥΠΟΧΡΕΩΤΙΚΟ
TAX Certification	Φορολογική Ενημερότητα	ΥΠΟΧΡΕΩΤΙΚΟ
Social Security Certification	Ασφαλιστική Ενημερότητα	ΥΠΟΧΡΕΩΤΙΚΟ
G.E.MI. (General Electronical Commercial Registry) Up-to-date authorization letter *	Γ.Ε.Μ.Η. (Επικαιροποιημένο "ΓΕΝΙΚΟ ΠΙΣΤΟΠΟΙΗΤΙΚΟ")*	ΥΠΟΧΡΕΩΤΙΚΟ
TAXISNET -personalized information (from Taxisnet) Up To Date Registry Verification *	TAXISNET- Σελίδες "Προσωποποιημένης Πληροφόρησης" στοιχεία μητρώου νομικού προσώπου*	ΥΠΟΧΡΕΩΤΙΚΟ
TAXISNET -personalized information (from Taxisnet) Up To Date Registry Verification *	TAXISNET- Σελίδες "Προσωποποιημένης Πληροφόρησης" στοιχεία μητρώου νομικού προσώπου*	ΥΠΟΧΡΕΩΤΙΚΟ

Σημαντικές πληροφορίες:

- 1) Όλα τα έγγραφα θα πρέπει να υποβάλλονται στην ΣΕΠ μέσω ηλεκτρονικού ταχυδρομείου, εκτός από τη δήλωση GDPR που πρέπει να υποβληθεί και σε έντυπη μορφή.
- 2) Τα έγγραφα που αποστέλλονται πρέπει να επισημαίνονται σωστά με το κατάλληλο όνομά τους σύμφωνα με το περιεχόμενό τους (παράδειγμα: taxisnet.pdf)

Παράρτημα Β

Κάτοψη

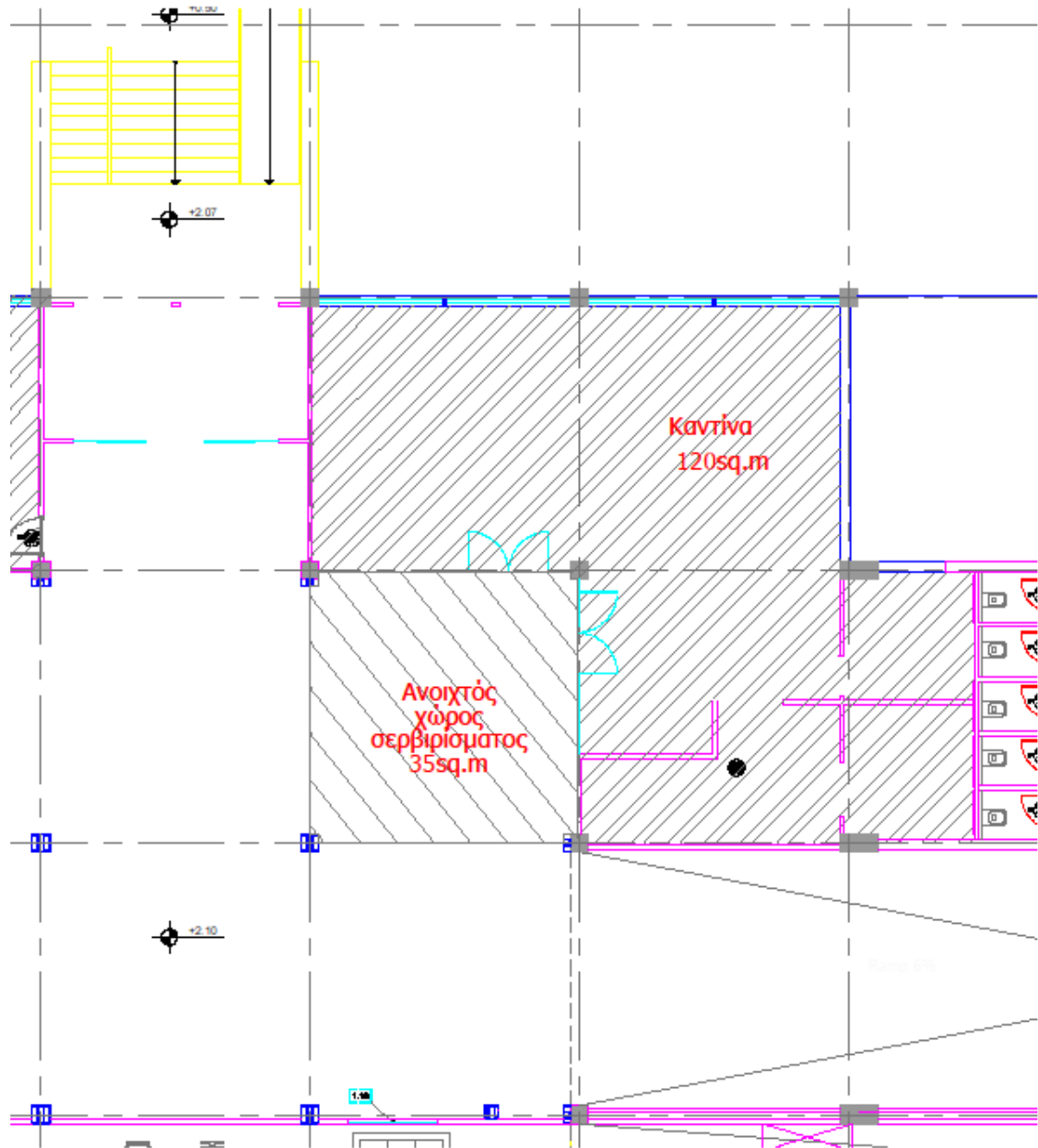

Παράρτημα Γ

Δήλωση GDPR

Η εταιρεία με την επωνυμία (εφεξής "Εταιρεία") όπως νόμιμα εκπροσωπείται από τον/την, αναγνωρίζει και αποδέχεται την αναγκαιότητα να αποστείλει και να μοιραστεί με την ΣΕΠ Μονοπρόσωπη Α.Ε. προσωπικά δεδομένα Εταιρικών πελατών της, εργαζομένων της, εκπροσώπων ή/και πρακτόρων της (εφεξής υποκειμένο δεδομένων) στο πλαίσιο της πιθανής συνεργασίας με την ΣΕΠ Μονοπρόσωπη Α.Ε. Η Εταιρεία διά του παρόντος ανεπιφύλακτα, ελεύθερα και ρητά δηλώνει ότι : (α) έχει λάβει από τα υποκείμενα των προσωπικών δεδομένων τη ρητή συναίνεση και εξουσιοδότηση προκειμένου να αποσταλούν τα προσωπικά τους δεδομένα στην ΣΕΠ Μονοπρόσωπη Α.Ε. ή σε συνδεδεμένες εταιρείες της τελευταίας, σύμφωνα με τις προϋποθέσεις του GDPR, προκειμένου η ΣΕΠ Μονοπρόσωπη Α.Ε. να προβεί σε επεξεργασία και αρχειοθέτηση των προσωπικών δεδομένων στο πλαίσιο του σκοπού που αναφέρεται ανωτέρω, για περίοδο που δεν ξεπερνά τα 20 χρόνια, εκτός εάν απαιτείται περισσότερος χρόνος προκειμένου να ασκήσει η ΣΕΠ Μονοπρόσωπη Α.Ε. τα νόμιμα ένδικα μέσα ή να προστατέψει τα νόμιμα της δικαιώματα, (β) τα προσωπικά δεδομένα των υποκειμένων τα οποία αποστέλλονται στη ΣΕΠ Μονοπρόσωπη Α.Ε. είναι ακριβή, πλήρη, σχετικά και επικαιροποιημένα και η αποστολή λαμβάνει χώρα για τον λόγο της συναλλαγής που περιγράφεται ανωτέρω, (γ) θα παρέχει οποιαδήποτε πληροφορία, αρωγή και συνεργασία όπως ευλόγως η ΣΕΠ Μονοπρόσωπη Α.Ε. μπορεί να ζητήσει με σκοπό τη διασφάλιση και συμμόρφωση με το εφαρμοστέο δίκαιο που διέπει τη διαφύλαξη των προσωπικών δεδομένων, καθώς επίσης θα λάβει τα κατάλληλα μέτρα ώστε να διασφαλίσει την προστασία των προσωπικών δεδομένων και θα επιβάλλει τις προαναφερθείσες υποχρεώσεις στους εργαζόμενους ή οποιοδήποτε τρίτο που μπορεί να εμπλέκεται (ε) έχει πλήρως ενημερώσει τα υποκείμενα των προσωπικών δεδομένων για τα δικαιώματά τους που απορρέουν από τον κανονισμό GDPR και την Ελληνική νομοθεσία, σε ισχύ, και την πρόθεση της ΣΕΠ Μονοπρόσωπη Α.Ε. να αποστείλει τα προσωπικά δεδομένα των υποκειμένων σε τρίτες χώρες και (στ) παραχωρεί στην ΣΕΠ Μονοπρόσωπη Α.Ε. και/ή σε οποιαδήποτε συνδεδεμένη εταιρεία της ΣΕΠ Μονοπρόσωπη Α.Ε. την εξουσιοδότηση να συλλέγει και να φυλάσσει αρχεία με προσωπικά δεδομένα των υποκειμένων σύμφωνα με τον κανονισμό GDPR και την εφαρμοστέα Ελληνική νομοθεσία. Ειδικότερα, η Εταιρεία δηλώνει ενημερώνει τα υποκείμενα των προσωπικών δεδομένων για τα δικαιώματά τους σύμφωνα με την Ευρωπαϊκή Νομοθεσία που περιλαμβάνουν αλλά δεν περιορίζονται στα καθότι:

- δικαίωμα στην πρόσβαση και τη λήψη αντιγράφου των προσωπικών δεδομένων υπό επεξεργασία,
- δικαίωμα διόρθωσης ανακριβών δεδομένων του υποκειμένου
- δικαίωμα διαγραφής των προσωπικών δεδομένων
- δικαίωμα περιορισμού της επεξεργασίας ή ένστασης ως προς την επεξεργασία
- δικαίωμα μετάδοσης των προσωπικών δεδομένων σε άλλο ελεγκτή άνευ εμποδίου



- δικαίωμα υποβολής διαμαρτυρίας στην Αρχή Προσωπικών Δεδομένων
- δικαίωμα αποστολής αιτήματος, ασκώντας τα έννομα συμφέροντα, ή ερωτήματος σχετικά με την παρούσα δήλωση εκπροσώπησης, ή την

επεξεργασία των προσωπικών δεδομένων στην ΣΕΠ Μονοπρόσωπη Α.Ε. στον υπεύθυνο επεξεργασίας προσωπικών δεδομένων κ. Νικόλαο Πέτσο στο e-mail GDPR@pct.com.gr ή στο 210 4099100 (εσωτερικό 170).

Η Εταιρεία αναλαμβάνει την υποχρέωση αποζημίωσης και να απαλλάξει την ΣΕΠ Μονοπρόσωπη Α.Ε., τις συνδεδεμένες εταιρείες της τελευταίας, από οποιαδήποτε απαίτηση, απώλεια, ζημία, ευθύνη και οποιοδήποτε εύλογο κόστος και έξοδο (συμπεριλαμβανομένων δικαστικών εξόδων και νομικής συμπαράστασης) και αιτίας δράσης οποιασδήποτε φύσης και χαρακτήρα, που απορρέει ευθέως από αθέτηση από πλευράς της Εταιρείας των εγγυήσεων και παύσης εκπροσώπησης που αναφέρονται ανωτέρω. Για την αποφυγή οποιασδήποτε αμφισβήτησης, οι αποζημιώσεις που απορρέουν από το παρόν θα πρέπει να επιφέρουν τη μέγιστη ικανοποίηση όπως προβλέπεται από τους εφαρμοστέους Νόμους.

Η Εταιρεία αναγνωρίζει ότι η ΣΕΠ Μονοπρόσωπη Α.Ε. δικαιούται να επεξεργάζεται και να φυλάσσει τα αρχεία με τα προσωπικά δεδομένα των υποκειμένων μέχρι την ανάκληση της παρούσας δήλωσης - εκπροσώπησης και τη γνωστοποίηση της ανάκλησης στην ΣΕΠ Μονοπρόσωπη Α.Ε.

Ημερομηνία

Υπογραφή